朝鮮日報 夕刊

米國空前의大同盟罷業勃發
參加人員十萬六千·宛然戰場化

罷業即時로暴動化
桑港全市麻痺狀態
警備軍의機關銃탕크隊도出動
民兵軍에게도總動員令

【桑港十六日午前八時六分發至急報聯合】 太平洋岸埠頭人夫의 罷業에同情하야 勞働評議會戰術委員會에서 斷行키로決定한 桑港總同盟罷業은 當局의調停도 効力이업고 結局 十六日午前八時로부터 一齊히 開始되얏다。右時刻을期하야 罷業에들어간것은 桑港의百四十四組合、六萬五千名으로 이미 罷業을開始하고잇는 埠頭人夫、自動車運轉手、肉商、洗濯商從業員、電車從業員 計 四萬一千八百名을加하면 十萬六千八百名에이르러 아메리카勞働市場이 잇슨以來의 大罷業이다。總罷業開始와 同時에 桑港의警備軍은 四千名으로 增員되고 그中二千名은 곳市內로向하야 行進을開始하얏다 警備軍은 機關銃을 携行하는外에 一폰드砲를裝備한 탕크도出動시키어 戰場과가튼光景을 呈示하는一方 州當局은 總罷業開始와 同時에 로산젤스第百六十警備步兵隊에게對하야 總罷業地區包圍命令을 나리어 同隊는 七十五미리砲를 가지고 사리나스兵營을 出發하야 急遽桑港으로向하얏다、지금 桑港市內의 商取引交通은 一切杜絶되고繁華를 자랑하든都市도 一瞬間에死街로 化하야버리엇다。

【샌프랜씨스코十六日發聯合】 總罷業開始後 數時間 샌프랜씨스코市內의形勢는 惡化할뿐인데 暴徒는 各處의食糧品店을 襲擊하야 琉璃窓을破壞하고 食糧品을 掠奪하는騷動을演出하얏다 롯시市長으로부터는 要請에依하야 警備軍增援隊는 續續到着하야 이미 一萬七千名의 警備軍이要所를 지키고잇는바 桑港市衛戍地에駐屯한 正規軍步兵隊五百名도 萬一에備하야待機의姿勢를取하고잇다

【桑港十六日發】 總罷業開始와함께 警備軍의增援隊는 州內各地로부터 續續桑港에殺到하야 午後에는 警備軍野砲隊도到着하고 市中의情勢는 方今發火點에達하얏다 警備軍의武裝戰車는 無氣味한 그形態를 街上에現出시키어命令一下一齊總罷業團의바리케트를 突破하고자 待機의形勢를보이고잇다

【電通桑港十六日發】 桑港을中心으로한 總同盟罷業은 드듸어開始되얏다 十六日午前八時까지 參加組合員二萬名其他二萬名合計四萬名이 罷業에들어가서 全市街는 正히麻痺狀態에陷入되얏다

【電通桑港十六日發】 總罷業開始와同時에 民兵軍四千名을 動員식혀 萬一에備하기爲하야 夜間까지六千名의民兵이動員될模樣이다 組合側은 十九個所의 糧食店의開店을許한바 모다 滿員大盛況을 呈하엿다 午前六時四十五分에는이미 食糧品이切品되여 바야흐로 食糧暴動이 惹起되려한다 市中은 自動車、步行者로充滿하야 市民은 早朝부터街頭로나와 即席即賣라고떠든다 되케트는午前八時부터 活動을開始하야 自動車에分乘하엿다 警察隊는 通車의整理、掠奪防止에東奔西走하고잇다

【사크라멘트電通十六日發】 暴動은 漸次惡化되야 加州知事는 州兵에게 總動員令을發하엿다 罷業은 桑港郊外의農村에까지 波及되랴하야 事態는 더욱더욱 重大化하랴한다

【電通桑港十六日發】 아메리카、라듸오電信技手合同組合의會員는 本日總罷業에 參加하얏는대 太平洋岸의 同組合員은 五百名이다

總罷業全米에波及
各地勞組도罷業決定
루大統領調停키爲하야旅程變更
政府當局事態를憂慮

【電通紐育十七日發】 參加勞働者十萬을넘는 空前의 大罷業이桑港에서 勃發하야 全米의視聽을 集中시키고잇는데그와同時에 거긔呼應하야 미네아폴리스·바-밍감紐育에서도 或은 이미 爭議勃發하고 또或은 計劃中의것이잇서罷業熱은全米各地에飛火할모양이라 政府當局도事態를極히憂慮하는터로政府當局은 桑港罷業에關하야左와가치말하얏다 政府는 桑港市民의 一人일찌라도 饑餓의근심이업도록 準備잇는것을 確信한다 同地의罷業은 全然한局部的이라고볼것이다 루스벨트大統領이 旅程을變更하야써 乘艦휴-스톤號를 桑港에迴航하야 調停에나서지는 안할것이요決定대로 하와이에의旅行을 繼續하리라고보인다

【어클란드十六日發聯合】 對岸桑港總罷業開始와 呼應하야 어클란드의 勞働組合中央評議會에서의 十七日拂曉를期하야 總罷業斷行을決하고 所屬百六組合勞者 四萬에對하야 總罷業決行의指令을發하얏다 어클란드市中은 十六日午前에벌써부터 擾亂의徵으로化하야 暴徒들은 食糧을滿載한 貨物自動車、襲擊하고 催淚彈을던지는등 商店에投石하야 琉璃窓을破壞하는등 亂暴이가이업다 暴徒와警官과의衝突은 곳곳마다演出되야 男十八 女二人의檢束者를내모앙이다 또共產黨員二名은 重傷하고警官二名은 負傷하는等으로 情勢는刻刻惡化할뿐이다

【桑港十六日發聯合】 罷業開始에接하고 市民의 食糧缺乏을 防止코자 州當局은 곳그手配를講하얏는대 十六日朝食糧品을 滿載한貨物自動車가 警官隊의 이마어마한 警戒裡에途中罷業團의防害를 突破하고 市民의歡呼裡에 사크라멘트로부터 桑港에到着하얏다

【미네아폴리스미네소다州十六日發聯合】 미네아폴리스市의 트럭運轉手組合은 十六日午後十二時를期하야 一齊히罷業을 斷行하기로決定하엿다

【電通포-트란드十六日發】 포-트란드는 目下危機를孕胎한대로 異常한靜穩을 維持하고잇스나 全市二萬의組合勞働者는 四十八時間以內에 一齊히烽起하야 桑港과呼應하야 同情總罷業을 斷行하리라고觀測된다

텍사스州 雜穀勞働者罷業

【싸안토니오【텍사스州】十六日發聯合】 雜穀勞働者八千名은 十六日罷業을決行하얏다 罷業者의大半은 婦人勞働者이므로事態는매우重大해보인다

衝突、闖入、掠奪로
全市는混亂狀態
各地警備軍桑港으로集中

【桑港十六日發聯合】 今朝曉總罷業開始의指令이나리자 殺氣가充滿한 罷業勞働者와警備軍과의間에는벌써衝突을 惹起하얏다 이날아침 一千의勞働者는 市內의食料品店을襲擊하야 掠奪을行하얏는데 一方五十名으로된一隊는 이紛擾中을틈타서市內共產黨本部에闖入하야 屋內의家具를燒却하는等 市內各所에暴徒蜂起하야 市中은俄然混亂狀態에陷入하얏다 一方州當局의命을밧은 各地警備軍은 總武裝으로桑港을向하야出發中이며 午前八時四十分三十臺의軍用自動車에 分乘한警備隊는 對岸오크란드에到着하야곳列車로 桑港을向하얏다

【電通桑港十六日發】 桑港은本日總罷業과同時에 各處에暴動이起하야 全市는騷擾狀態로化하얏다 十五名의暴徒가果實을滿載한荷物自動車를 顚覆식히어數百의 群衆은몰려와서道路에散亂한果實을 다투어집어갓다 또다른一團은드래스토어에闖入하야 琉璃窓을破壞하고「스윗처-브」를끄내어 電車軌道에너어던지어 運行하는荷物自動車의 顚覆을企圖하야大衆은실로流行中이든 荷物自動車는荷物을 全部道路에쏘다버리엇다 또어느理髮店은 店先頭를破壞되얏다 또暴徒의一團은 食料品店을襲擊하야約二千弗의物品을 奪去하얏스며警官隊는 一時此等暴徒를追擊하엿스나이와同時에 各處에掠奪이起하야市內는宛然革命騷動과가다

料品店에 牛乳와 빵을配給하고 病院、育兒院等에必要品을運搬하고잇다 其他警察、消防署의 自動車에만 깨솔린의配給을許하고 또桑港通行者를 限하야市內十五個所의 料理店에만 食料品의配給을許한外에總罷業을嚴守하얏다 罷業에關係업는 銀行、會社、百貨商一般商店은 解放하얏스나 그市中에들어가보아 交通機關杜絶로客은 一人도업고事務員、店員은아무것도안하는 狀態와斷心도持參치안코 以上거리에서는能히로食事를 할수가업다 警官隊는 臨時警官된것이 相當히석겻슴으로 모냥만은 嚴肅하나 漠然히잇고때마츰 暴徒가 市民에게襲行을企圖하거나 自動車를顚覆하드래도 멀리서 바라보고잇서 市民은 警察無能을비웃하야 戒嚴令發令을要望하고잇서 只今이야말로桑港의死活은 全然罷業團에게掌握되엿슴으로 이狀態가 언제까지繼續할지全然 豫想을不許하나 事態가여기까지 擴大한裏面에赤化의手가 놀지기엇스므로 中央政府는 嚴重히 警戒를하고잇스나 一般市民間에는 루즈벨트大統領의 赤化復興政策에對한攻擊과同時에 勞農政府承認이 勞働組合의 赤化를助長한 重大原因이라는 非難이크다

미네아폴리스는
十七日부터 罷業
트럭運轉手六千名이

【電通미네아폴리스十六日發】 桑港總罷業에呼應하야 미네아폴리스에서도트럭運轉手六千名의罷業計劃에對한 調停이失敗에돌아가고 트럭運轉手等은十七日午前零時를 期하야罷業에들어가려고하는데 勞働組合側에서는 右罷業을支持 擴大하야全産業을危殆할 總罷業으로移行시키고자策動中이다

桑港市中은 全然暗黑世界

【電通샌프랜씨스코十六日發】 제네랄스트라익의 桑港市內를窺視하자 不素가튼면殷賑하든桑港도 交通機關의杜絶과 飮食店의 閉鎖로 全然暗黑하다 只今은自家用自働車만이 唯一의交通機關인바 이것도一臺平均十五「가론」의「깨솔린」을 保有하고잇슴에不過하므로 今後一兩日中의生命이다 罷業本部는 罷業團員으로써 警備隊를組織하고 罷業破壞와 暴行을警戒하는 同時에 市內의 食

今般爭議의目的은
產業機構의占領
總罷業과各紙所論

【電通샌프랜씨스코十六日發】 桑港 클로니클紙는 今日社說에 總罷業에關하야如左히論하얏다 只今이압호로事態는 單純한勞働爭議의 罷業이아니다고段階는 이미지나고 全市民의權利에對한 挑戰으로되엿다 過激分子는 威嚇으로써全產業의占領과 管理를하려한다 彼等은爭議에 解決을希望치안코 革命을希望한다 또桑港 엑자미너-紙는如左히論하얏다 勞働組合員은 그前途에만흔危險이 橫在한 航海에進出한것이다

本部警告無視하고
總同盟은冷情

【電通워싱톤十六日發】 上院議員 로베-트·와그너-氏는샌프랜씨스코調停局의 要請에依하야 埠頭人夫罷業의特別顧問이되고저 十六日 포틀랜드에急行하얏다 米國勞働總同盟의氏는即時解決困難하다고말하얏다 그리고總同盟會長윌량、린은本部에서는 太平洋岸의諸勞働組合이 總同盟의 警告를 無視하고 罷業에 入한것을 遺憾으로여기고 이것을援助할수업다 또罷業에 對하야同情的態度를 取하는것은 總同盟으로서 認定할수업다고여

◇勞總그린氏言明
至急解決은無望

【華盛頓十六日發聯合】 太平洋岸一帶의 總罷業에對하야米國勞働總同盟그린氏는 十六日如左히言明하얏다 샌프랜씨스코의總罷業의形勢는 惡化할뿐이다 目下에잇서서至急解決을發見할希望은 업다

海軍會商延期責任을
日本側에다轉嫁
英首相、米統領과會見

【倫敦十六日發聯合】 海軍豫備會商中斷에對하야 英米兩國政府는 日本專門委員의倫敦到着遲延을表面理由로하고 豫備會商의 難局을意味치안는다는宣傳이頻頻히傳하는바 英國政府의所謂 巡洋艦七十隻 建造案을 들고强硬態度를 取하얏스므로英米兩國의會談은 더욱難局에陷하얏다 또滿洲問題는英米兩國의 形勢도難局에陷한것은不諱할事實이다 따라英米佛三個國政府가 英佛會商에依하야豫想되든 歐洲政局의再轉도曙光을 發見할수가업섯스므로 어떠케해서라도이局面打開를圖할方針으로 九月中旬 쥬네브에開催되게된 軍縮幹部會에서 海軍問題가나올것으로觀測된다 米國政府軍縮代表데빗스氏가 十六日倫敦에出馬한것도이意味로 特히注目되는一方 맥도날드首相은 靜養코저 加奈陀에赴하야 英國政府의 大建艦案으로釀成된 英米兩國間의 惡感情을 一掃하기위하야 루즈벨트大統領과會見하고 所謂라 피단의古實에倣하야 海軍縮少會議의準備工作을 計劃할것으로觀測되나

罷業渦中의桑港埠頭

軍縮豫備會商
三國共同聲明

【東京電話聯合】 倫敦海軍豫備會商의 手續問題에 關하야 大略協議를終了하얏슴으로 來十月頃까지 休會하기로되엿는데 右에關하야 日英米三主要國間에서協議中이든바 十七日午前十一時半 外務省에서別과가튼 聲明書를發表하얏는데同時刻에 倫敦 華盛頓에서도聲明書가 公表되엿다

昭和十年海軍軍縮會議에關한手續問題에對하야서는 이미倫敦에서 在英日本大使及英國主管大臣間並 在英日本大使及 米國政府代表間에 討議되엇섯는데 他諸問題에關한 日本代表者와의 談話는日本政府가 右目的으로 專門家를派遣하려든時期 即大略十月頃까지하지안흘터이다

會商延期는
決裂이안이다
헐國務長官談

【倫敦十六日發聯合】 海軍豫備交涉中絶에關하야헐國務長官는十六日如左히聲明하얏다 倫敦에서 海軍會議를 折衝하는것을 延期한것은 決코交涉이決裂된것을 意味함이아니다 勿論一九三五年의 本會議에對하야서는 아무런影響은업다 데비스代表로부터 아즉까지會談이잇기까지는 안갓지만더倫敦에잇섯자 不必要함으로一旦歸國하겟다하고왓다 勿論日本政府가豫備會商에 專門家를派遣만하면데비스 代表는倫敦에갈터이다

아市紡績工
二萬五千罷業

【몬트고머리『알라바마州』十六日發聯合】 아라바마州紡績工二萬五千은 十七日을期하야 一齊罷業을斷行하기로決定하엿다

뽀市埠頭組合
罷業決行案審議

【뻐스톤十六日發聯合】 뻐스톤埠頭人夫組合에서는 十六日夜에 緊急大會를開하야同情罷業決行案을審議하기로되엿다

八面鋒

◇桑港中心의 十五萬勞働者罷業斷行、뒤니어 全市街에暴動續發。

◇紐育地方에서도呼應할氣勢라하니 大統領이 旅行中임을 짐작하고 하는노릇인가。

◇「나는法律이다!」는「말안듯는놈은 누구나銃殺이다。」

◇米國에는특히「틀러」와가튼 英雄(?)이안계시기에 千萬多幸。

◇穀物商聯合會가 穀物協會聯合會라고 看板을改速。

◇「商」과「協」이가 얼마나 다른지모르나、夏高秋低의 米價에만은 影響이업겟지。

監察院態度에
汪精衛氏憤慨
行政院을無視햇다고

【北平十六日發聯合】 過般監察院에서 鐵道部長顧孟餘氏彈劾에極度로憤慨하야 辭表를提出한 汪精衛氏는十六日午前七時宿病의診察이라고稱하고 來滬하얏는데 記者團의質問에對하야書面으로써答하얏다

一、監察院의 顧孟餘氏彈劾案은 各方面에 多大히影響을與하얏스나 監察院이 이가튼彈劾問題는 一部政務官의 一個人의 問題로서가아니라全政務官에 對한 重大問題다 何故오하면 이가튼 問題는政策上 秘密히 할것이 아니다 公開討論할것이 아니다 然而監察院에서는 顧氏의上申書의公表를不許하고 彈劾案의 公表를許하얏다 이가튼問題는懲戒處分을 決定하기以前에 또發表한다면中央政治會議의通過를 必要로하는것이다 況政務官의 問題는 行政院의손을 經할必要가잇다 中央政治會議에는 그自身權限이잇다 이가튼權限을 無視하는 中央政治會議에므로行政院도 나는것과가다

二、胡漢民氏의 外遊에對하야는 同時히胡漢民氏가 外遊할것다는 希望이잇다 中央側도이에對하야 欣然同意를表明하얏다 外交部長孔祥熙兩氏가 胡漢民氏의 外遊說得에赴하얏다는說이 流布되엇스나 理由等備軍하나이에 對하야는 아무것도모른다

勞協不應키로通告
米政府當局調停에

【桑港十六日發聯合】 今回의太平洋岸一帶에 亘한 總罷業勞働에 當하야 米國政府當局은 埠頭人夫勞働協會에 調停을 依賴하얏는데 十六日午後同協會 샌프랜씨스코地方支部長 류즈氏는 勞働爭議調停局에對하야 調停不可能을 宣言하고 如左히通告하얏다 埠頭人夫協會는 職業紹介所統制案이 解決되어 就業勞働組合及 船主間에 滿足한諒解가 되기까지는 絶對로調停하러나서지안켓다

文研藥用胚芽

結核의 全治力을빨으게한 最高의統一 榮養增進法

全國藥店

八山農園 品質保證 京城白菜 芝罘白菜 京城大根 宮重大根 水原驛前 電話水原二三三番 振替京城一七六四〇番 (原產地直輸入)

京城 金銀地金分析賣買 合資會社 杉山商會 高價 京城明治町 電話本局七四番

돈버리大王 리-드式穀物膨脹機 五合의米가八升의米菓子로된다 大阪市東淀川區本庄西通一 兒島製作所

現行市價四分の一 投賣急告 瑞西 時計 鈴木合名會社 東京市中野區

昭和三年以來처음인 南朝鮮四道의旱害

十萬六千町步는移秧不能

農形은凶作을豫想

남조선사도의 금년한발은 방금지난소화삼년의 큰가물에 다음가는한발이라고하야 총독부에서는 이상황의 조사와 각경해도당국의 대책을시찰코자 요전에 농림국(農林局)서(西) 기수를 경상남도에파견하고 호리(堀) 기수를 경상북도에출장시키엿다가 도라왓는데 이에대하야 농산과(農産課)당국의말을듯건대다음과갓다

남조선사도의 한발상황은 금년륙월이후 칠월십사일까지의우량(雨量)을 평년에비하면 부산(釜山)은 사백삽십『미리』、목포(木浦)는 일백십이『미리』、전주(全州)는 일백삽십칠『미리』、대구(大邱)는 삼백칠십이『미리』식이나 감소되야 지난십일 현재의 이앙(移秧)을 마친것은 권면적의 팔할사분사리(八割四分四厘)로 평년보다 일할사분의 감소이고 그권오개년에비하면 팔분오리의감소로 이앙을못한곳의 면적은 약십이만륙천륙백정보여서 평년에비하야 약십여만정보가늘은터이라한다 그러데 십삼일의 비로인하야 전북은 이상일주에 완료될모양이나 전남지방은 확실치는못하야도 그동안 한오할가량은 마칫스리라고생각한다 그럼으로 약일만오천정보가 이앙치못한모양이며 그박게는 경북은 사만구백륙십삼정보、경남삼만삼천칠백정보로 전체약구만정보의 이앙미로 면적이생겻고 이미이앙한곳도아즉은논바닥이 귀열(龜裂)되고은업스나 압호로 사오일중에 비가아니오면 바닥은 귀열이생기고 베는말라죽는것이잇스리라고한다 이가티하야 농민들은 흉작을 예상하고수심중에잇다.

各地서代作準備

여기대한 계책으로는 경상북도와 가튼곳은 한발의 경험이 만흐므로 상습적 한발지대인 약칠할가량은조(粟)수수(黍) 등의 세농작물을 파식식이고 입부는 모밀(蕎麥)을 대파식이는터이라한다 경남도가튼곳도 이십일경까지 비가아니오면 일제히 대용작을 식이고자 그종자를 변충중이라한다 이까닭에 수수 모밀 조등속의 시가(市價)는 급격히 분등하야 잇는중이라한다 이모양으로 벼농사를 단념하고、권작을하려고 대용작물종자까지 준비중인지방의 세농민들은 추수기에 첨편엇시 궁할것을 렴려하고잇는데、당국에서도 이들 세농민의 권도를 우려하고 잇다한다

北海의涼風이 불어서늘하다

變格的인氣候打診

오랫동안 끌어오든 장마가 가을날갓다 그리고 십칠일 겨우 거치면서 서늘한 동 아츰의 최저온도는 례년보 풍이불며서 작금의 날세는 다사도나 나즌데 대체로작금의 기온은례년보다 평균 이도가량나젓서 기후의 변조를보이고잇다 이가튼 변태의기후를 보게된 관계는 방금남조선지방에 태풍(颱風)이잇서서 점점서편으로 움직이고잇는한편으로 『오호—쓰크』해상에 고기압(高氣壓)이잇서서 그세력이 연해주(沿海州)로옴겨오면서 다시조선안으로 확대된까닭에 북국의 찬바람이 몰어오게되여 서늘한 동풍이불며 날세는 갑작이 변하야젓다 이때문에 기온은 낫중은 물론아츰저녁의 기온은 엄청나게낫다 그런데 아직가태서는 기온이평상상태로 도라갈것갓지안타고한다。

涼氣가繼續하면 稻作에極히不利

至今까지는大端히順調로워서 京畿道는豐作豫想

경긔도내의 지금까지의 농사의개항에대하야 경긔도 농무과원의말을들으면대략아래와갓다 지금까지 농사의 가장중요한일은 이앙(移秧)이엿는데 경긔도내에서는 륙월말까지 구할오분이 완료되엿고 칠월십일까지는 권부끗낫슴으로 이앙만은 적당한시긔에필하엿다

이러케이앙은순조로지낫스나 최근비가너무만허서다소도열병(稻熱病)과명충(螟虫)이발생할우려가 잇드니 지금가태서는그러케 큰위혐은업다 보리는수확기에 그만비가만허서 다소간손해가잇섯다대체로금후삼복지간에해가잘쪼이고기온이순조로나가면 금년농사는 조흔성적을기대할수가잇스나작금의기온처럼기온이너무오르나리며기후가변조를띄고오래게속되면농가에대단히불리한결과를매즐것이다

第一、第二高普에 今秋부터將校配置

平壤商業、醫專兩個所에도 朝鮮人軍事教練의一步

과보‖조선인의중등교육과관인 고등보통학교에현역장교(將校)를배속(配屬)식혀군사교련을식히려는 안은이미결정된 이래그 배속관계를 당국에서 고구하든중락착되여 각각관계 학교에통과하얏다는바이것은예산과밋배속장교수효관계로각학교에일시에다하지는못하고우선경성의제일제이의 두곳공립고등보통학교와 대구(大邱) 평양(平壤)의 두곳의학전문학교(醫專)와평양공립상업학교(平壤公商)등에만 우선배치키로 결정하얏는데 오는이학긔초부터는실제교련에착수하게되리라한다 종래 고등보통학교로는 전주(全州)와청주(淸州)의두곳고등보통학교에 장교를 배속식히고 교련하얏는데 이는 그두지방에는 중학교가업서서 일본내지인 학생도 공학을하는관계상 병역의무편한때문에 그학생들을교련키위하야 배속식혓든 것이므로 순수한조선학생의 교련을위한 장교배속은 이번이처음이라한다

이외에 실무사단관하 학교의 장교배속은 아즉결정되지 아니하얏다 한다

滿洲名産인 大豆等大凶

대감수예상

【哈爾賓十七日發聯合】 연일나리는비로북만(北滿)의특산물이의외의손해를입게되야 만철(滿鐵)국제운수(國際運輸)기타특산물관계처에서는북철연선에인원을파견하야 피해를 조사하는중이데 상성보(雙城堡) 파언(巴彦)등각지의대두와소맥은약삼할이평년보다감수되리라한다

運動競技

東京留學生蹴球 5—0 第一戰에快勝

對大邱醫專戰

【大邱】 지난十二日大邱에到着한後 連日合宿練習을繼續하던東京留學生蹴球俱樂部軍은昨十六日午後四時半에 歸鄕第一回로 大邱醫專校運動場에서 大邱醫專軍과 金永濟氏主審으로開戰하얏는데 留學生軍始終優勢를보이며 結局五對零으로 留學生軍이快勝하얏다 그리고 兩軍멤버는다음과갓다

【東留軍】		【大醫軍】
崔永國	LW	朴貞潤
李萬吉	LI	朴斗軾
金在弘	CF	李桂傑
朱鳳德	RI	李燦雨
李永煥	RW	曺正煥
吳勝律	LH	金辛德
文在禹	CH	車長壽
金昌鎬	RH	金潤根
金敦植	LF	許昌烈
李永善	RF	李永燾
金善行	GK	金德瑞

◇寫眞은 十七日 渡滿할 할빈遠征選手一行 左로부터李惠澤 姜泰彡 呂在德諸君

YMCA拳鬪 할빈遠征

今十七日壯途에

北滿哈爾賓在留同胞들의 渴望에依하야 中央基督教青年會體育部에서는 拳鬪遠征을計劃中이든바 이번滿蒙日報社北滿支局의招聘을바더 哈爾賓遠征을斷行케되엿다는데 遠征選手는 일즉이朝鮮쳄피級代表로東京서열린 極東올림픽豫選戰에出場하야善鬪한 姜泰彡君(現在는라이트級)과、平壤出身의新進으로 지난六日에열린 中央基督青主催大會에서 페더級의覇權을掌握한 呂在德君이라하며 저곳에서相對할選手는白系露人YMCA代表選手라한다 一行은十七日午後九時十分京城驛發北行車로 壯途에오를터이라는데 一行의멤버는 다음과갓다

▲監督=張權 ▲코-취=李惠澤 ▲選手=姜泰彡(라이트) 呂在德(페더-)

그리고白光林君(前푸로미들級)도同行한다는데 職業選手이엿든關係로 저곳서게임을行할는지疑問이나 아마規則에違反됨이업도록하겟다고한다

朝鮮研武館冒暑練習

朝鮮研武館에서는 來二十三日(月曜)부터 八月十二日까지(三週間)心身鍛鍊의意味에서 今年度冒暑練習을擧行할터이라는데 館員多數의參加를바란다고한다

米國陸上軍 京城來訪

今秋九月八、九兩日間東京에서열리는日米對抗陸上競技戰에出場하엿든、米國代表選手一行은東京서의 競技를마치고京城、大連、福岡에서도 對抗競技를行할豫定이라한다

氾濫한密門河에 土兵襲來

【咸興十七日發聯合】 북청(北靑)남부선요문하(密門河)의 범남으로 부근일대가 침수되고 십륙일새벽에는 동요문하 철교의 교각을수리하고잇든 만주국인공부 사십명이토병의 습격을 바더그중두명은 참사하엿다 급보를접한 철도경찰대는 채가구(蔡家溝)로부터현장에급행하엿다

三人團大竊盜

금년륙월이래 룡산일대를 횡행하든 삼인단의대절도단이 용산서에검거되어 방금엄중한 취조를밧는중이다

▲慶南釜山出生 住所不定 崔斗煥(三〇)無職竊盜前科一犯 ▲同上 住所不定 崔福守(二七)無職 ▲京城出生 住所不定 吳用奉(三〇)행군

이상세사람가운데 최두환과 최복수의 양인은금년류월 중순에 상경하엿다가 종로에서 오용봉과우연히맛나 그때로부터 세사람이 친식을갓치하면서 두사람이 가출을 도려내오면 오가는그것을처분하야 가치나누어 쓰는 분업적 도적질에 종사하여왓다 이제지금까지 들어난 범행은 금년륙월이십일오후두시시내한강통(漢江通)일백삼번지산미(山尾)의집에 주인업는 틈을타서 잠입하야 금시계한개를 절취하고 동일오후세시에는 동십일번지 호류리(堀川)의집에서 금시계와 현금등 합계이백이십여원 가격의물품을 도적한것을 비롯하야 전후아홉차례 가격천여원의물품을 훔친것이 판명된바 룡산서에서는 아직도여죄가 잇스리라하야계속취조중이다

洪原農組事件 傍聽禁止裏審理

수명은쇠약하나그여는건강 被告卅四名全部出廷

홍원농민조합(洪原農組)사건의 복심공판은 십칠일 오전구시반 경성복심법원에서 말광(末廣) 재판장(고도、지전량판사배석) 이등(伊藤)검사의 담임으로 개정하엿다 피고

鄭濂守 申東徹 朴東根 金相馥 張奎玩 金鍾洛 朴厚鎭 金善中 金泰乾 金金見 金圭天 張泰三 金基獻 曹明煥 陳庚鳳 金鼎鍾 洪禎洙 韓永祐 朴在屹 徐興錫 金元得 張鳳石 徐舜錫 韓永明 朴麗金 曹泳雄 徐河源 金庚氏 金永基 金瑞鳳 李陽煥 金善必 鄭濂九 張庚鳳

등삼십사명이 권부출정하엿다 피고들은 이삼인이 몹시 쇠약한사람도 눈에뜨엿스나 대개는 비교적건강해 보엿다 박동근을 비롯하야 심리를진행하엿는데 방청금지로 공판은진행되고잇다 당일서대문 경찰서에서는 십여명경관이 출동하야 교대로 법정내외를 경계하고잇섯는데 모다찻든칼은 떼여노코 맨몸으로 경계를하고잇섯다

弑父犯吳天一 死刑을求刑

辯護士는無罪主張

【平壤支局電話】 시부범오천일(吳天一)(四二)에대한공판은십칠일오전열한시부터평양지방법원에서 암성(岩城)검사립회로 주간흠(朱幹欽)오숭은(吳崇殷)량변호사가렬석한후속행되엿는데 암성검사로부터 드디여사형의구형이잇섯다 변호인들은 직접살인하엿다는하수자가업서살인범죄의증거가불명한사건을그대로인정함은불가타고무죄론을주창하엿다、만결언도는이십사일이다

獨身을悲觀코 中年女子飮毒

십륙일 오후세시경에 시내익선동(益善洞)륙십뉵번지 최덕인(崔德仁)(三三)이라는녀자는자긔집에서 양잿물을 마시고고민하는것을 동리사람들이 발견하고 곳 부근지성주(池盛周)병원에 입원시켜 응급치료중이나 생명이위독하다는데 그원인은 얼마전에 과부가된후에 자식도가족도업는 홀몸이여서 이일을비관하고드듸여자살을게획한것이라한다

京仁을舞臺로한 少年大竊盜團

【仁川】 지난십삼일오후십시경에 시내를배회하는 행동이수상한자한명을 소관 인천서원이 체포하고 엄중취조한결과 범죄사실전부를 자백하얏다 그는일정한주소가업시떠다니는구봉식(具鳳植)(一九)으로서금년일월중순경에 경성서리대길(李大吉)(一六)문영환(文永煥)(一五)등과 공모하고 절도단을 조직한후경성서절취한것이 이십칠건 인천서십구건 근오십건 이나된다는데 가격은 약칠백원가량이라하며 그외에도 여죄가만흔듯하야 방금엄중취조중이라한다

京城府金庫盜難 犯人은五里霧中

本町署서는廳員數名을取調 內部說이가장有力

당합인니 횡령이니 독직청원을 번짜내인 뒤를이어 또다시발생한 경성부의 금고도난사건에대하여는 소관본정서에서 몰면불휴의활동을계속하든중십일에는 사건에유력한 용의자한넝을인치하고 산구(山口) 리(李)량형사가 담임하야 취조를진행하는중인데 취조의내용은 절대비밀에 부침으로 자세히알수는업스나 듯건댄 외부의침입보다는 내부인물의 소위가 안인가하는 추측이 단연유력하다 본정서에서는 부리원 대총심(大塚深)과 당일의숙직원은 참고로 취조하고 돌려보내엿다 계속하야참고인물을 소환취조중이나 아직은 락연하다고한다

名家의權道팔아 地方民을無數挾雜

伯爵故高某의四寸高義鳳 檢事는峻烈히論告

백작고고모(高某)의사촌동생으로시내통의동(通義洞)에사는고희봉(高羲鳳)(四三)은사기죄로십칠일오전경성지방법원에서재판을밧고 민(閔)검사로부터 징역일년륙개월의구형을바덧다 그는 소화이년사월에 시내황금정(黃金町)의정목사십일번지에사는 류여상(劉汝相)에게 대하야 서소문정(西小門町)에사는 모중국사람이시가사오백원짜리 골동품(骨董品)을가지고잇는데 백원에팔려하니 그것을 사가지고 리익을 갈라먹자고 속여 돈백원을편취하고그다음에소화사년일월에는시내권농동(勸農洞) 이번지 윤성백(尹成伯)에게 대하야 자기는 경상남도지방에무녀숭신조합(巫女崇信組合)을설치할 허가를어덧는데 매월입만원수입은 넉넉히 잇슬터이라하고 달콤한말로써 그의마음을솔리게하야 공동경영을 하자하고 그사무소설치비용과 광고인쇄비용명목으로 돈삼백원을 편취한것등을 비롯하야 재작년십일월까지 약팔년동안에 전후열세차례로 경성과 황해도금천(金川)지방을 중심으로 여십명에게대하야철도국 경무국리원 리왕직(李王職)、혹은 신문사등에 취직을 시켜준다하고 또는철도학교에 입학을시켜주고 자동차선로의 허가를어더준다는등 여러가지로 속이고 교제비명목으로돈합계 일천이백구십구원을 후려먹엇다한다 검사는 취직난시대에 직업을엇지못하야 헤매고잇는 그구작자들의약한 심리를 리용하야그런 못된사긔를 해먹은것이 더욱미웁다하야 준렬한론고를 하엿다 판결은오는 이십사일에 하기로되엿다한다

車村前川에 疑問의溺死屍

龜城署死因을調査中

【龜城】 지난십삼일 귀성읍남문밧 차촌앞강에 의문의의사시체가발견되어 귀성서에서는 공의를대동하고 가서 시체를검안한결과 암권한의사로 판명되엿스나 그원인은알수업고 괴이한점이만타는바 신원은 귀성면하단동(下丹洞) 정민제(鄭敏濟)(五五)로 지난십이일 오후다섯시경 집을나가도라오지 안함으로 가족은 사방으로수사하든중 의외에도 시체로 강중에서발견되엿다는데 자살인지? 혹은 타살인지? 나제로 천하다가 빠진것인지? 더욱이상타하여 방금 귀성서에서는 가족들을 심문하며 그원인을 조사중이라한다

前郡守現官吏等 大土地詐欺暴露

市內各料亭으로移動策謀 鍾路署에서大活動

종로서 사법계에서는 약이주일전부터 모종의단서를 어더가지고 극비밀리에 내사중이든대규모의 토지와 광산사기(鑛山詐欺)사건이 그동안내사가 끗낫슴으로 십칠일부터 본격적수사를개시하엿다 사건의 상세한내용은 경찰이절대비밀에부치고 잇스나 관계인물이 전군수(前郡守)서모(徐某)개성(開城)부호 김모(金某)등이십여명에달하며 그사건에는 모관청○○과(○○課)관리 모씨도 관계가 잇다고하는점으로 보아 매우 범위가크며 피해액수는수십만원에 달하는모양이다 그들은 시내천향원(天香園)을 비롯하야 각료리점을 회합장소로정하고대금을흐리면서 강원도(江原道)에사는 모부호를 사기한협의라는데 종로서에서는 그들이 류흥할때마다 몰려다니든 기생강○○리○○김○○등을증인 혹은참고인으로 속속소환하야 이미취조가마처젓스며 관계자중최모(崔某)박모(朴某)등은 이미 검거한모양이다

古鐵談合한 吉田을送局

십칠일아츰에

현직의 경성부리원으로서 고철물(古鐵物)불하의 담합사건에 연좌되엿다가 탈로됨에 멀리 장긔(長崎)로 도주한것을 시내 본정서원이 동지에출장체포하여다가 이래취조를 거듭하여오든 전경성부 용도계(用度係)서기 길전일부(吉田一夫)(四三)와 및공범자로서 사건당시에 검거취조를 밧든 관계자 다섯명은 그동안 취조의일단이 끗낫슴으로 십칠일오전두시 일건서류와 한가지로 경성지방법원검사국에 송치하엿다 동검사국에서는 삼량(三良)검사가 담임 취조하게되엿는데 죄명은 사긔、횡령이라한다

天氣豫報

曇一時晴

颱風은 石垣島南海上에잇서 西進하고잇다 高氣壓은 오호츠크海로부터 日本海를거처 半島에擴大되여잇다 全朝鮮은大槪흐리고 東岸은處處에小雨가잇다 明日은흐릴뜻하다

昨日 最高 二八度五

今日正午 二五、八

妓生들도석긴 麻雀黨打盡

所謂紳士들二十九名을 昨夜鍾路署에서檢擧

십륙일 오후열한시경에 종로서 사법계에서는 두대의 형사대를 보내여 시내관수동(觀水洞)륙번지경성권번(京城券番)사무소와 당주동(唐珠洞)륙오●캐늬마작구락부 량처를습격하고 각각마작도박을 하고잇는 경성권번간부 김원근(金元根) 사무원 장익선(張益善) 노레선생 김도순(金道淳)기생 임채선(任彩仙)(二○) 김도화(金桃花)(三三) 한록주(韓綠珠)(二三)외에 신사를합하야 이십구명을 검거하야 방금취조중인데 도박에 걸은돈 그러케만치는 안혓다고한다

辯護士 具滋觀
京城府淸進洞一四六番地
電話 光化門 二五三五番

外科 肛門病科
入院室全部獨房 스팀設備
醫學博士 朴昌薰
電光一四五二(醫師詰)
樂園洞一三五(醫師宅)
包莖手術每日施行

菜種大都賣時勢表
特撰品名 京城白菜 開城白菜 京城大根 宮重大根 之栗白菜 包頭白菜 一石(大十斗) 一四〇〇 一八〇〇 七五〇〇 七三〇〇 五十五錢 七十錢 大一斗 一五〇 一八〇 八六〇 七〇〇 二七〇 四〇〇 大一升 一七〇 一九〇 九〇〇 九〇〇 五〇〇 五〇〇
中國産 同 自國特産種子 京城特産種子 外國種直輸入
詳細한都賣表進呈 荷造費及運賃은注文主負擔 全部先金을要하되 代金引換은 三分之一要
京城鍾路五丁目一五六 合資會社 京城菜圃園
振替口座京城一〇八三八番 振替口座京城一〇八一〇番(小賣部用) 發信略號(경채)又ハ(ケイナ)

年賦定期貸付 普通銀行業務
京城府南大門通二丁目百四十番地
株式會社 朝鮮殖産銀行
頭取 有賀光豊
資本金參千萬圓
全鮮各地에支店派出所六十個所及內地大阪에支店
日本銀行代理店 日本勸業銀行代理店 朝鮮貯蓄銀行代理店

無汚、無痛하고皮膚內깊피滲透하야빨리잘낫는
涇不痛 잘듯는 皮膚チャージ(차-지)
무좀、음부신진、몸부스럼은、아무것도아니고、버짐、땀띠、근질근질한全身的皮膚病모기、벼룩、빈대、毒虫의害、근질근질한곳에한번試用後宣傳을願하오、小瓶三十錢、中五十錢、大壹圓全身用徳用五圓也
本家 東京神田花房町 山崎帝國堂 振替東京一四六七番 (各地有名藥店販賣)

專賣特許 イマヅ芳香油 便所惡臭防止 臭氣를막고 芳香을發함

謹告 平壤支局
移轉位置 平壤府巡營里一〇三(前位置越便下向二次二層煉瓦家)
電話 一六一五番

○咸 そのまま ラッキー スキー クッサ 防毒に制… 日本ハミガキ製造所

浴齋할時 벗겨살을고치고 부드럽게하는대
登錄商標 선북거 고무신은거북선 京城東大門外 고무工業所

訃告
通川金融組合長 金公 宿患不幸於七月十四日午前四時十分(陰六月三日)別世茲以訃告
發靷 七月十八日午前九時(通川邑內市場)
告別式 通川邑內
葬地 通川郡通川面西里自宅
七月十四日
嗣子 … 從兄 … 姪 … 女婿 … 親戚代表 … 友人代表 … 護喪 …

恩給 … 郵 商會

貴命閣內科醫院 入院隨意 內科專門 醫學博士 金銓植 隨時應診
京城府寬勳洞一九七ノ二 (電話光化門一八九六番)

藥 卸問屋 株式會社新井藥房
京城南大門通二丁目
電話 本局 二四〇九 二二〇四 一〇六八 一〇八四 振替京城一六一番

懸賞入選小說

마음의太陽

【五十四】

玄卿駿 作
金熊超 畫

거울속의얼굴(三)

며칠후 승옥이는 일어낫다 그러나 몸이 극도로 쇠약해진그는 출입이 자유롭지 못하엿다

낫이면 경호가 겻헤서 이액이하며 동무하여주고 밤에는 승우가 재미잇는 이액이를 하여주엇다

어느날것이엿다

경호는 『바요링』으로 승옥이를 위무하며 여러가지 이애기를 하여주고 잇노라니 승옥이가 파리한얼골에 미소를 띄우고 갑작히 생각난듯이

『경호씨』

『네』

『명년봄에는 그여코 미전에 출품하시겟다지요?』

『글세올시다 어드좀 해볼까 허는데요』

『그여코 성공하시기를 바랍니다』

『감사 합니다』

『그리실작품은 벌서 작정하섯습니까?』

『아직 못해습니다 엇던것을 그릿스면 조흘넌지요?』

『저는 알는동안 경호씨가서 공하세서 각신문에 굉장하게 나는그것만 생각하구 잇섯서요』

승옥의 흥분된것을 보고 경호는 다시 『바요링』을 켜기 시작하엿다

『경호씨』

하고 승옥이는 갑작히 두눈을 뜨고 경호를 처다보며우섯다

『왜요?』

『수염이 퍽 자랏서요』

『수염이요?』

하고 경호는 우수며 턱을어루만젓다

『제가 면도해 들일까요?』

『아니요 괜찬습니다』

둘은 서로 우수며 마조보앗다

『아이참 수염을 깍그세요 얼골이 갓에서 퍽 보기흉해요』

『넘우 승옥씨가 걱정허시는데 깍거볼까요?』

하고 승옥이는 책상서랍에서 면도(面刀)를 꺼내노코 물을 떠왓다

『그미테 비누가 잇서요』

『네 그경대 좀 주세요』

『이쪽에 안즈시지요?』

하고 승옥이는 경대압헤 자리가 안저던자리를 내주엇다

『왜 겁엇는데요?』

하고 경호는 거울에 빗친 제 얼골을 드려다보며 우섯다

『제가 밀어들일까요?』

『아니요 제손으로 허지요』

『뒤人머리는 밀지안으세요』

『뭘 수염만 밀면 되지요』

『아이구 참 미술가는 다 그러해요?』

『미술가라구 그럴리가 잇나요? 제각기 천성이지요』

『그래두 미술가들은 대개가 다 머리가 텁퍽하던데요』

『글세 그런 사람도 잇게지요!』

하고 경호는 우서버렷다

『어떠하닛까? 보기좃습닛까』

하고 경호는 수염을 다민다음 승옥의쪽에 얼골을 돌녀댓다

『참 조와요 그러구보니 꼭 녀자얼골가태요 엡부기가』

『공연한말슴을!』

『아니애요 참말 거울을 보세요』

경호는 우수며 거울을 드려다 보앗다

사실 자기로서도 그러케 인정할만한 얼골이엿다

그는 다시금 고소하엿다 그리다가 다음순간!

거울을 드려다보던 그의눈은 그무엇을 발견한듯이 갑작히 빗낫다

거울속에 빗친 경호의얼골!

그것은 그의머리人속에다『캔버스』에 도두러진 일허버린두 여름경 경순의얼골을 정확하게 히새여주엇나

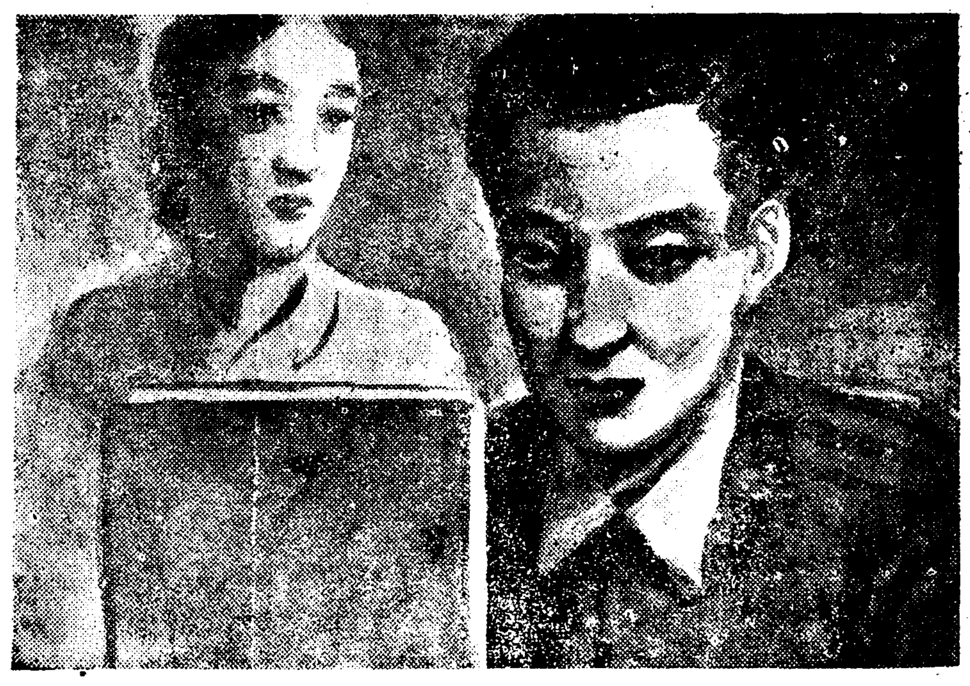

松の實キャラメル

七月十七日밤부터
靑酒料金여러분의待望하시던
成劇團 靑金座 納涼大公演
朴英鎬作 悲劇 마음의波止場 全一幕
林仙圭作 任曙防作 喜劇 에여라！차 全一幕
獨唱 李正順
合唱 朴丹陽 金蓮心
白波
舞踊 盧載信 金小波 李貴淑
黃金座專屬카스트總出演
金乘煥作 喜劇 天痴의鐵拳 全一幕
豫告 發明家와現實 二幕 林巨正傳 二幕 秦始皇 三幕 法廷에서는女子 三幕
幕間 =덴스= 高龍女 李福本
仁寺洞 朝鮮劇場 電光三二

洋劇專門 浪花館
七月十四日封切
寮仕大衆料金階下席三十錢均一
御盆興行を飾る浪花の強力番組を見よ!!
パ社メトロ社二大會社代表的傑作二名篇の大公開!!
上映順
1、短·篇·ニュース 一卷
2、M·G·M特作日本版
監督 ハリイ·ポラード
主演 ウイリアム·ヘインズ
△快走艇 九卷
洋洋たる青海原を若き男女の戀を乘せて丈餘の飛沫を蹴つて快走するボート一隻!!涼味萬斛!! スリル百パセント! エロ味横溢!此れこそ夏にふさわしき超スピード篇!
3、パラマウント超特作喜活劇
監督 クライド·ブラックマン
主演 ハロルド·ロイド
新版·ロイドの危險大歡迎 十二卷
斷然!不景氣な話は止め朗かに!御盆の人氣者ロイドの訪れ!元氣に又樂しく笑て笑て笑ひ抜いて夏銷の一夕を愉快に樂
明治町一 電本 吾 浪花館

七月十八日낮부터三日間
三大特撰名畵大公開
每日二回낮一時 밤八時十五分始映
大衆料金 階上十五錢 階下十錢 均一
RKO社特作品
喜劇 스켓트 全一篇
世界的名優자리자푸링氏力演
이거야보시고웃지안히우시겟습니가참요절할名喜劇이올시다
松竹키네마社超特作品
時代劇 鞍馬天狗 全八卷
高田浩吉、阪東好太郎、尾上榮五郎主演이거야말로우습거지의時代劇名篇삭보아두시라?
RKO社超特作品
世界的名作品 마루가 全八卷
이거야말노다아시는猛獸映畵의常王篇이올시다、꼭한번보아두시다참보실만한映畵이올시다
鍾路四丁目 電光一七五 第一劇場

天下名篇特別興行週間
七月十五日부터
M、G、M會社超特作全發聲日本版
巨匠W、S반다이크氏大作品!
類猿人다ー산
世界的水泳選手죤이와이스미유라氏猛演
닐하밀론氏 모린오사리반孃 助演
名畵眞價는永遠不滅!映畵史上最高最大의記錄을지엇다 衆望에依하여再上映!
M、G、M會社特作全發聲日本版
原作삭스로ー마ー氏
成吉斯汗의假面
監督차래ー스푸래빈氏
포리스가ー로푸氏 루이스스톤氏 主演
不遠封切될二大雄篇
유社獨特全發聲連續大冒險篇
空中幽靈 全二十四卷
룸대이라氏 월니암대스몬드氏 主演
M、G、M超特作
에스키모
乞期待!
黃金町 優美館 電光三九五

驅蟲驅除新藥(專賣特許)
마구닌
小兒藥菓子用 마구닌제리

健康守護의神
우리健康의大敵蛔蟲은 마구닌으로何等副作用업시不識間에驅除됩니다
『可恐할蛔蟲』이란冊子請求次第進呈
마구닌錠 三十錠 七十五錢 一圓二十五錢
마구닌제리 二十錢、一圓 五十錢、二圓
마구닌錠 十錢 大人一日量
京城府小門町 藤澤友吉京城支店

◎三四年新春을마저青年男女諸君께告하니現代를아러라騎象은開拓되다 都鄙의熱伏한鐵拳熱血가朝鮮健兒여全地球는一塊의土壤으로收縮되며時代는스피-드로自動車의萬能時代를諸君은아는의
學生募集
南大門自動車學校
第一實習場(裁判所前)
第二實習場(大漢門隣)
市外各地
京城府太平通二丁目三六七 電本八六七番(振替京城二壹〇五六)
改訂學則 要二錢

高尾博士 脇元〃 淸水〃 未安〃 御推奬
겻땀의惡臭로
苦心하시는諸位는
「다모라(ダモラ)」를指頭에뭇처여가볍게문질너바르면단번에汗과臭氣를制止합니다
(說明書無代進呈함)
價格 一五瓦(六五錢) 三五瓦(一圓二〇錢)
知名藥店에잇슴
發賣元 武田長兵衛商店 大阪市東區道修町
34-507(0)

慢性胃腸病者여

(出席者)
A…(胃酸過多症의胃袋)
B…(胃弱症의胃袋)
C…(消化不良의胃袋)
D…(胃腸加答兒의胃袋)
E…(慢性便秘의胃袋)
(其他胃袋多數)

胃袋會議의決議를들으라!

胃袋은이러케말함

A 今日은서로日常生覺코잇던不平들을率直하게말하야、우리主人의게여주어보지안켓슴닛가.

一同 贊成贊成

A 몬저나부터말하것소大體우리는胃袋의故障이다、왜主人은이故障을治療하려안는가、藥이다하면서떼업시重曹、胃散이다…… 이다고슨것들은먹어주나、第一이것이適合지안습니다.

C 그럿소。今日까지의經驗으로는 故障을治하는 힘만한藥을조금도먹지안코主人等은病症과섯홈이근치고밤이내리면 우리들에病이나어잇다生覺한듯하오。

A 制酸劑는 一時過剩한酸을中和할뿐으로、나는生覺하는바로、우리들의胃袋는더욱衰弱되야 아조견딜수업서요。

自力更生이第一

C 우리들의 胃袋를健全한것은胃腸藥、消化劑等을 批判하게服用한것에요。

B 우리들을强化식히고싶다。所謂自力更生法을 考慮하여주엇으면하오。

D 特히胃腸病者는主藥으로한胃腸藥의服用者에 는反省을促하고싶소。

C 그러면우리가一同에게 合致되는것은무엇이요。

一同 (異口同音으로)エビオス錠이요、エビオス錠이우리의健康한것이요。

B 우리는被害도조코나、同時에回復力을주는 것도코게必要하오。被害와回復、여러作用을

一同 올소、올소

純粹한헤-뷔 完全酵母劑 エビオス錠
주는것은 エビオス錠이요……

胃袋會議의決議

一同 于先
(1)充分히食物을咀嚼할것、(2)暴飮暴食안할것、(3)食後는安靜할것、(4)食物은食慾을좇고、도營養이豊富한것、(5)第一重要한것은食慾增進、消化、吸收를手助한同時에各種營養素를補給하는エビオス錠을매계말고服用할것、

에비오스
エビオス錠은活性헤-뷔劑로서多種類의活性酵素의비타민A·B·C·D·E及各種營養素의綜合作用으로胃腸을튼튼히하야서抵抗力을增進식히고、病弱을回復식힘으로食慾增進營養充實、抵抗力强大、體重增加하야健康을漸次로增進하야서이터위에도充分히견되며감만한健力을養成하오。

適應症
肺、肋膜의食慾不振、消化不良、急性慢性胃加答兒、腸加答兒、常習性便秘、胃酸過多症、妊娠、授乳、腸內異常醱酵、脚氣虛弱、病後衰弱、發育不全、貧血、發育不良、胸氣、乳汁分泌不足……等

EB. 656

藥價低廉
大人約三十日分 三五〇錠 二円
(大瓶)

製造元 大日本麥酒株式會社
販賣元 武田長兵衛商店 大阪市東區道修町
武田長三郎商店 東京市日本橋區本町

猪印
のみとり粉
日本產業最高章 綠綬褒章 御下賜
蝇、蚤、南京虫은단번에죽는다!
누구든지、잡는것이 무엇보다滋味잇는夏節의家庭遊戲요
사실時는必히猪印이라고 指定하여주십시요

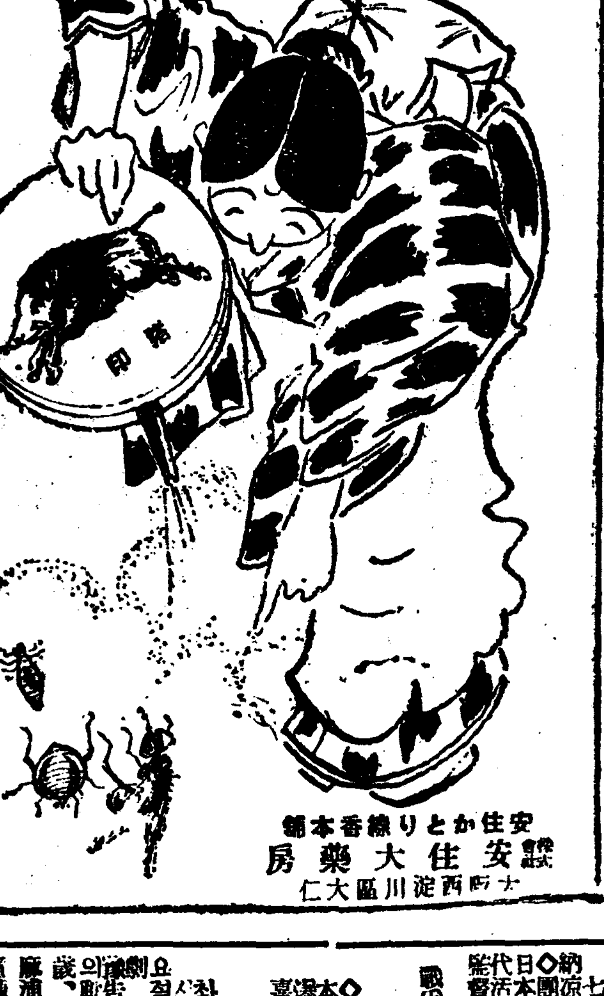

安住かとり線香本舖
發賣 安住大藥房 大阪西淀川區大仁

家家에 戶戶에 國旗 赤玉
▲血肉이되는葡萄酒

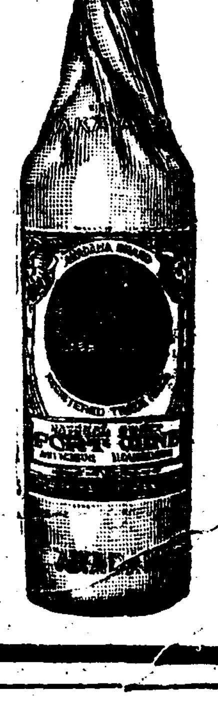

◇應募者全部에

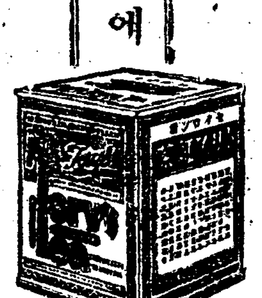

トリス紅茶 贈呈

景品
金庫·自轉車·銘仙夜具·書齋机(以上一等·內一品呈上)
乳母車·自動秤·日本畵·碁盤·電氣時計(以上二等·內一品呈上)
紅茶セット又는銘仙座布團 三等
日の丸國旗 モスリン製 四等
◇三等까지어느거나國旗添付
赤玉의色紙의레델을二枚切取하야各後面에住所姓名을明記하고(每十五瓦에三錢切手貼附)左記에送付하시면抽籤하야右景品을贈呈!
期限本年七月卅一日限
送地 壽屋サービス係 大阪市東區住吉町

◇納涼的大料金 七月十六日밤부터特別興行 階上廿錢 階下十錢
團德麿푸로다쿠손社超特作映畵
日本時代活劇 首賣權三 全六卷
監督— 主演— 團德麿氏
獨逸반다社超特作映畵
戰爭活劇 火山 全八卷
◇챠푸린푸로다쿠손社全發聲日本語版
監督— 主演— 챠리 챠푸린氏
爆笑喜活劇 거리의大將 全七卷
原作— 監督— 챠리 챠푸린氏
챠리 챠푸린氏 씨드니 챠푸린氏 兄弟主演
요절복통할챠푸린의爆笑大喜活劇
豫告=拳界의從走、부다베스트의動亂、샤록크홈스、大王萬歲、快傑쏘로
麻浦桃花洞 桃花劇場 電龍一三三三

經濟解說

朝鮮穀聯改造 그內容이如何

申泰靖

朝鮮穀物商聯合會가 改造키로 그基本大綱을 內定하엿다고 한다 그런데 穀物商聯合會라는것은 무엇을하는團體이며 또는 이것을 어떠케 改造하라는것인가를 大體로라도 한번 말하야두랴고한다

×

朝鮮穀物商聯合會이라고하는 것은 「朝鮮穀物商組合聯合會」란 名稱인것을 쉬웁게 줄으는 것이다 그러고 名稱의字意를 가지고서 이聯合會는 穀物商들로된團體인것을 짐작할수가 잇다 이에對한 內容을 보면 다음과갓다

各地의主要都市에는 그곳의穀物商들로된 穀物商組合이 잇다 이組合은 組合員인 穀物商間에 連絡을 取케하고 또한便으로는 對外關係에잇서 그곳의穀物商을로하여금 共同步調를 取케하는同時에 組合員의代表機關으로 되어잇다 이와가튼組合이 朝鮮內各地에 散在한것을 한뎡어리로 맨든것이 이곳에서 말하는 穀物商聯合會이다 그럼으로 亦是各地穀物商組合과 가튼 일을 하게되고 다만 各組合을 모흔 聯合會인만큼 그일의範圍가 廣大케될뿐이다

이것을 다시 말하면 聯合會는 各地組合과 가티 各地에 局限되지안코 全朝鮮的으로 各組合間의連絡을 取케하고 또는 對外關係에잇서도 朝鮮內各組合의代表機關으로 되것이 各地의穀商組合보다 範圍가 큰點이다 그럿다고 해서 이關係가 法規에 依하야 생긴것이냐고 하면 그런것은 아니다 實狀은 任意團體로서 穀商들이 스사로必要를 認하고 맨든것이다

×

그런대 이번에 무슨까닭으로 聯合會를 改造하기로 되것인가 하면 다음과 가튼멧가지의理由가잇다고한다

▲米穀問題가날로 重大化하야가고 그中에잇서도 朝鮮米가 더욱重大性을 띄이는때인만큼 米穀商은 米穀商대로 生産者는 生産者대로 各自的行動을 取함은서로 不利하다는것

▲다음은 米穀商과 生産者가 不可離의關係를 맷고잇는것

等으로 從來 組合員은 米穀商만으로 또는 聯合會는 各米穀商組合만으로 되어오든것을 이번에 生産者까지 各地組合에 組合員으로加入케하야 結局 聯合會는 穀物商만의聯合會가 아닌것으로 맨드라는것이다

×

이처럼 聯合會에 生産者까지 會員으로 맨들게되면 從來에 써오든 名稱을 고치지 안흘수업게되야 畢竟에는 朝鮮穀物協會 聯合會란 새로운名稱으로 變케되것이다 그런데 새로운 生産者를 어떠한方式으로 聯合會에加入케할것인가하면 다음과 가튼方式을 取케되는것이라고한다

▲朝鮮內에 米穀檢查所는 六個所가잇다 卽
群山=全北 忠南一部
木浦=全南
釜山=慶北南
仁川=京畿 忠北 忠南一部 江原一部 黃海道一部
元山=咸南 咸北(現在는穀商組合이업다) 江原一部
鎭南浦=平安南北 黃海道一部

以上의六個所에서 各各그管內地域의米穀商組合과 그곳의 生産者를 한뎡어리로맨들어가지고 이것을 『朝鮮穀物協會』라고 名稱을 할터이라고한다 다시이六個所의穀物協會를 한뎡어리로 맨드러가지고 結局 穀物協會聯合會란것이 비로소 될것이라고한다

×

끄트로 말치안흘수업는것은 그러케되면 生産者는 누구나 加入케될가 하는點이다 그러나 實際에잇서는 그러케못된다 웨─그러냐고 하면 協會의會員으로 되는사람은 穀物檢査를 밧는사람에限케되어잇다 그結果 米穀商은 穀物檢査를 밧고잇슴으로 會員이 될은勿論이나 生産者라고하드래도 直接檢査所에 米穀을가지고가서 檢査를 밧는사람이아니면 會員될資格이 업다고한다 그럼으로 말은生産者까지 새로히 加入케 한다고하지만 實際에 잇서는 大農場의 參加程度에 끄치게되고 結局은 穀物商組合聯合會와가티 米穀商이 主로된 團體인것은 그名稱이變하드래도 큰變化가업슬것이라고한다

今年産朝鮮米 平年作도至難?

旱魃、水害와虫發生等으로 千四百萬石說不無

今年의朝鮮內水稻狀況에對하야 總督府에서 調查한바에依하면 中朝鮮地方은 生育이 良好한터이지만 六月下旬以後의旱魃로 南朝鮮四道의減收量이 二百萬石가량에 達하리라고 豫想되고 또 西北朝鮮은水害가 相當한터이다 그리고 요새氣溫低下로 水稻의生育이 阻害되고 害虫이 發生되는狀態이다 이대로 간다고하면 平年作의一千六百萬石以下 或은 一千四百萬石에 至할는지모른다고한다

中央運輸計算會 俞專務突然辭任

中央運輸計算聯合會에서는十五日에 理事會를 열고 專務理事俞東濬氏의辭表를 受理하얏다

告訴한일업다

◇…尹宇植氏談

中央運輸計算聯合會幹部를自己가 告訴하얏다는말이잇스나 自己는決코告訴한일이업다 會內에일이잇스면 會에와서싸울것이지 告訴할일이잇는가 兪氏辭任後 自己가正面에나서서 丸丞에서計劃하는朝鮮運輸株式會社와 合作運動을하리라는 億測을하는사람도잇스나 그것은妥當치안흔觀測이다 云云

一身上의事情

◇…李康仁氏談

兪專務가 一身上事情으로 辭任한것은 事實이오 後任問題는 岩橋會長에게 一任하얏스며 後任이 決定되기까지는 會長이事務를 總攬하게되엇다 云云

進退가問題로 내려왓섯든일

兪專務에對하야서는昨年十月부터 會員中에 不滿을가지는側에서 그辭任을强制한일이잇다가 그것이 失敗에歸하자 丸丞으로 分裂하야 爾來對立되어잇는것은周知의事實인데 其後도 專務의進退가 恒常問題되어 波瀾이거듭되더니 結局 이번에 辭任을 보게되리라다

株式組織은 順調로進行

中央運輸計算聯合會에서 許劃中이新會社의 應募株數가 約千株나超過되엇슴으로 十五日發起人會에서 增資치는 안코元來計劃대로 進키로한 後超過株는 發起人引受株中에서 按分키로되엇다고한다

信託合同 交涉不進

加藤朝銀總裁談

朝鮮信託의 土地信託買收交涉에對하야 斡旋者인 加藤朝銀總裁는아래와가티말하엿다 十六日까지어느便으로나 아직決定되지안엇다 朝鮮信託의韓相龍君이十六日 歸京함으로 그때까지問題를保留하야 同君에게도相議함이조호리라고말하야두엇는데 이問題는 或은困難할지도모른다 나 今番은 最初荒井君便에서말을 進行시켜달라고함으로 斡旋하야보앗스나 朝信側의態度는 非常히强硬하고 假令交涉이 接近한다드라도 또한그外에 困難한事情도잇서 萬事는有賀君에一任하얏스니 나는渡東上하야도 進行시킬餘地가 잇스면 또말을進行시키게될것이다

南北中國視察

加藤朝銀總裁

加藤朝銀總裁는 十七日 午後零時四十分發 渡東할터인데 九月初 南北中國의 主要都市 上海、南京、靑島、天津、北平等을 視察키로되엇는데 往路는 日本內地에서 上海로 直行할가 一次 朝鮮에도드라온뒤滿洲로부터 中國에드러갈가함이 未定인데 이에對하야 同總裁는 알에와가티 말한다 約一個月에亘하야 南北中國을視察키로되엿다 여러가지複雜한經濟問題가잇고 日中關係好轉의今日 觀察함에조흔時期라고 생각한다 支店管內以外의都市도 視察하야 中國側要人을만나랴고생각한다

伯剌西爾도 輸入阻止策

日本商品壓迫考究

【電通東京電話】 日本製品의 世界的進出에依하야 各國은一大脅威를感하고 各히輸入阻止策을考慮하고잇는바 十六日當地에到着한情報에依하면 뿌라질에서도 綿花輸出의片貿易調整을考究中인것이判明되엇다 卽뿌라질共和國 臨時大統領레조、발가스氏는 十四日의아、나손紙에二頁에亘한 會見談을試하야 右會見談中에如左히現在三對一로偏重되여잇는 貿易關係의調整을明白히하얏다

問題는 政治問題는안이고經濟問題이다, 貿易의 促進에依하야 新市場의獲得을 圖할것을第一로하지안으면 안될다、日本에對하야서는 右의目的을 爲하야現在까지 何等交涉을行하지안엇스나 뿌라질特産物特히棉花의 輸出에對하야 만히考慮치안으면 안될것이엇다

獨逸모라要求에 米國이拒絶通告

公債保有額과均等取扱確保

【위싱톤十六日發聯合】 트란쓰·퍼·모라토리움實施에關한 獨逸政府의 特殊議定要求는米國政府로서 拒否키로決定하고 十六日獨逸外務省國務長官에對하야알에와가튼 通牒을 發하엿다

米國政府는 도스、영公債保有者에게 그公債保有額과均等取扱을確保키爲하야 獨逸政府에對하야通商上特殊한利權을주고 또는特別爲替措置를設定함을 拒否한다

鯖과鰮漁業에…… 同一船使用禁止

變態的許可는整理

四、底曳網과巾着網과에同一漁船을使用하는 傾向이잇는데 兩漁網은各其性能을달리한것으로 이를 共用시킴은兩漁業의發達上不適當하고 또遠洋出漁上甚히 危險도함으로今後는絶對로이를禁할方針이다

五、鯖巾着網의最近의漁況은良好하다고할수는업다、이에는 漁業의方法이라든가 漁獲物의販賣方法이라든가 여러가지原因도잇스나 南朝鮮方面의漁況不順에 最大의原因이되어잇다고 생각된다 따라現今은漸次北部漁場에 漁步하는情勢에잇는바 現在의漁場關係로보아 此以上船數를增加시킴은 不適當하다고認定할것으로 當分現狀대로두고 專히斯業의更生에 注力할생각이다

六、鰮巾着網은 新興漁業으로多少安定케되것은此兩年의일이다 그런데漁獲好況과製品價格의好調에 依하야今年과 가튼해는 日本內地朝鮮을通하야 急速多數의企業者가 생기게되엇는데 아직漁場의 包擁力等에對해서도 急作히 斷定하기어려운關係도잇서서 許可數의增加에對해서는、可及的急激한 變化를避하기로하고 將來實情에卽하야 善處할생각이다 卽하야 大體以上의 方針에依하야 處分하고잇는바 業者中에는輕輕히何等依據할바업시 無謀히事業의計劃을 進行하고잇는者도 잇는듯하나 總督府로서는假令 漁船을 所有치안트래도 許可함이適當하다고 생각되는者에 對하야서는 事前에許可의內示를 與하야 準備의餘裕를 與하는 便宜한 取扱을하고잇슴으로 此點은 特히留意하야 不測의 漁害를 입지안토록 注意할것이다 (終了)

正租解除의 方法을非難

平康에서도不平

【平康】 過般平康郡農會에서 約一萬石의 正租長期貯藏에對하야 그二割을解除하엿는데 그內容을보면 解除를 바든사람은百石이면 百石、그全部를解除하여버리고 解除를맛지못한사람은 一石도바더보지못하야 이에對한非難이相當하다고한다

▲保管者某氏談=公平히二割식解除안해주는것은무슨까닭인지모르겟다 農會當局者는 野積保管者와여러사람의 合積分을먼저解除할方針아래서 그와가티된것이라하나 이것은 一種模糊한辯明의 口實이다 解除된某某의 保管正租는完全한倉庫保管이며 某某의것은 大槪한사람의貯藏이다 또新築한 郡農會의貯穀倉庫도竣工되엿는데 露積云云은 될수업는말이다

▲農會當局者談=첫재露積은아모리充分한 用意를加햇다고해도安全치못하고 둘재各人의 合積은 여러가지로 不便한까닭에 그런것을먼저解除하기로 議定되야그리한것이다 全貯藏量의 二割을解除케된것은事實이며 解除는農會自量에委任하엿다 將來第二次나三次로漸次解除된다는말이잇스니 남은것도 不遠間順次解除될줄안다

農林省正租解除 累計五十五萬石

【東京電話商通】 十四日農林省에서 承認한正租解除는 數量이新潟 秋田外十三縣三萬六千八百四十九石二斗三升으로 그累計는 五十五萬六千八百四石八斗이라고한다

六月中對滿貿易

輸出入의增加

【總督府調查】 六月中 朝鮮外國東州滿洲國貿易槪算은 輸出四百五十八萬二千八百二十三圓으로 前年同期의四百三萬八千四百四十四圓에比하면 五十四萬四千三百七十九圓의增加이며 輸入은四百六十二萬七百五圓으로 前年同期의四百五十四萬二千八十三圓에比하야七萬九十七十一圓의增加이다

穀物聯合會豫算 四萬圓으로內定

朝鮮穀物協會聯合會의 歲入出豫算은 大體아래와가티 內定하엿다 (以下單位圓)

◇歲入

輸移出受檢一叺에 對하야五毛로 二千萬叺分	一〇、〇〇〇
生産受檢一叺에對하야一厘로 三千萬叺分	三〇、〇〇〇
計	四〇、〇〇〇

◇歲出

協會維持費	一八、〇〇〇
大會補助費	六、五〇〇
朝鮮米協會費	一〇、〇〇〇
建物借入金	一、〇〇〇
同上利息	三、〇〇〇
諸補助費	一、五〇〇
積立金	[illegible]
合計	四〇、〇〇〇

그러고 六穀物協會의 維持費는移出檢查受檢一叺에 對하야 一厘 生産檢查受檢一叺에 對하야 三厘를徵收하야 이에充用키로되엇다

今日財界 (十七日)

米 (單位錢)

	今日止	前日比
仁川期米先限	二三五八	一五低
大阪期米先限	二六五五	[illegible]
㊀三等米一石	二四三五	一〇低
京城精白米一叺	[illegible]	不變
正租(仁川)(改良) 一斤價	[illegible]	[illegible]
正租(仁川)(在來) 一斤價	[illegible]	[illegible]

金

朝銀一瓦買入價	[illegible]
市中一匁買入價	[illegible]

株 (單位錢)

	今日止	前日比
朝新	[illegible]	[illegible]
東新	[illegible]	[illegible]
日産	[illegible]	[illegible]
商品 (先限單位錢)		
大阪綿絲	[illegible]	[illegible]
大阪棉花	[illegible]	[illegible]
大阪人絹	[illegible]	[illegible]
大阪砂糖	[illegible]	[illegible]
고무現貨	[illegible]	[illegible]

新動機待商狀

株價가奏功하야 人氣株價는그 低位로된다면 큰惡市勢이나그까지에는 商勢가惡化되지안엇고 株價는 依然히 秋冬에『인푸레』景氣와의큰市勢가잇스리라는 强氣論이만흔때문에 東新도弱氣가一應理想의低價百三十七圓까지잇섯스니 今後더떨려면 目標를바구어 國家的으로重大危機가오기前에는 東新百圓以下는難期이라고冷靜한 觀察이생긴것이事實이지만 反面에政策期待도別無하고國際不安도依然하며때맛츰夏枯閑散期라 此邊底練이거듭되다가 新動機를 기대리게될것갓기도하다

株界六感

× 採合範圍內의市勢는新動機를기대릴뿐

× 今前場東新은强含이나日産은弱含으로區區

× 後寄亦是別無新味이로부터夏休?

× 東新은相當히整理되엇슴에도反하야日産整理는그대로남엇스니

× 만히떠러젓던東新을사고안떠러젓던日産을팔자는셈이나

× 東新에對하야東京에서例의中野某가또買策動한다고

× 成否間買策動은禁物 좀테업는작난은 失敗가만흔法

× 目前에다시大幅暴落이설령잇드래도 손떼고 避함나한이若何?

東京國債市場

甲五分利	一〇四、九五
一回四分利	──
二回四分利	──
佛貨四分利	一八八、四五

期米 瓦落後下澁

前場反落

昨後場阪地二十六圓八十九錢止와共히 二十三圓七十三錢에場을止한 當市場은今朝에入하야 阪地初付二十六圓八十四錢인 五丁低를嫌하고 二十三圓七十四錢인 反히一丁高로場을 始한後 阪地稍漸低弛도 結局六十五錢에止場함을 作하야 六十五錢六錢에서 採合하다가 五十八錢에 瓦落止場하다

後場下澁

後場은二十三圓六十五錢에 十丁高로始場後二節六十六錢으로 三節六十一錢에更弛하고 別欄가티 止場하다

地場賣로 比較的伸惱

當地三限戰의仕手筋을觀하면當中은漸次實米化하는관름 正米界의事情을 察하는한편으로地場有力側은大槪賣方이되고先限戰에入하야는 烏合軍이大部分買方成을하게되자 地場은不知中反對의旗幟를놉게되어 中先의差는 너머도例에업는逆下鞘를示함에 至하엿다 그러나在米의品薄을機로하야 受米鞘幾替의買物을 維持한다하면八限과九限이그다지 別差異가업시 九限도 또한減米키 難할情勢임으로中先의鞘는更히 擴大할 餘地가업시 도리혀時日을散할 사록縮鞘할지도 亦未知임으로 途轉賣의方針을取할수 업슬것 갓다 果然土用時期에接한天候가마치如何한結果를 招來할지 此가唯一한注目處이다

旱災水災中 乖氣候또襲來

朝鮮及日本內地를不問하고 南旱北水의災害로 民心이자못悔悔한끄테 乖氣候까지襲來하야 冷氣를添하기때문에 稻의發育上 非常한 阻害를加하게된다 그러지안어도 南鮮地方은 移秧不能의 곳이多하야 二三百萬石의 減收說이 벌서부터擡頭할뿐아니라 日本內地의稻作狀況도 例年同期에 比할바가아님으로 本年의凶作은到底히 期待할수업는 事實이다 果然 그減收의 度가마치何如할지는 몰으나 凶作으로 認하게되는때는 政府의 態度는昨年産米의季節的 買上과正租의長期貯藏이賢明한政策이엇든것을 짐짓늣기게될것이며 딸아서正租의解除와 所有米의拂下를 遷

米豆餘話

◇天災期의市勢로서約五十丁以內에서膠着不振함뿐이다 此亦未曾有의壯觀?

◇本年來의變動은勿驚! 四百三十丁 大自然을抑制하는統制의威力도偉大하군

◇農家에서는統制의惠澤을 賣奮수잇스나 商業界는精米所等비롯하야 取引業界에입으기까지大打擊

◇農村으로말할지라도中農以下는統制로하여 도리혀苦痛을 밧게되니 大農家만을擁護하는政策이아니면무엇이라?

◇이米穀統制法이永續的으로繼續할지는몰으나本年의米作은 豐作을期待할수업는걸

◇萬一凶作으로判定되는때는米價의低落防止보다도高價의防止를하게되렷다

◇何如間統制法알에서는用武할餘地가업스니참아러干戈를洗하기만不如?

◇延하기도十居八九일으로 大勢는 更히瓦落할 能力이업슬이라하여도 過言이아닐것갓다果何如?

朝取期米取組高

當限(賣)	[illegible]
中限(賣)	[illegible]
先限(賣)	[illegible]

當島前場軟調

【大阪電話】 正米側은 寶險와 乘替、東京側、中東側、增場鹽分에對하야 株式側、岡山、神戶側、來客側의買氣分하고 株式側漲의買가잇서 冷氣、水害念慮도 續込되 人氣는 利喰賣로 軟調이엇다

各地正米

京城强含

期米純化로買氣强折되고 取引이乏하나別로 實物도不落하야 市況은强含裡 度로保合인 ⑦三等二四、三五 四等二四、二〇 一等白米一〇、一八

仁川小締

期米引續하 貝買方이 買入치안어 取引이不振이나 冷氣念慮로所持의態度가硬化된때문에 五錢小締인 ㊂三等二四、三五 四等二四、二〇 一等白米一〇、三〇

釜山奔騰

出廻一千叺在庫品도一巡하야 需要한市場은品價가一狼狽되고 當用側이狼的으로買進함으로 二十錢이奔騰되엿三等二四、二〇 四等二四、〇〇 一等白米一〇、三〇

大邱反撥

買方은依然氣乘치안코實行이不良하나 產地高로牽制되어 氣配는十錢反撥 ▲取引高一六九五叺 二四、〇〇 一等白米一〇、三〇

南浦强堅

產地高로地場正米도强堅하야 十錢高를唱하야大槪硬調인 ㊂三等二三、六〇 四等二三、三〇 一等白米一〇、〇五

群山焦付

出廻가업고期米의軟弱과相俟하야 買氣가一段委縮된 一方產地의賣惜으로 賣急치안어市勢는 不變으로焦付인 ㊂三等二四、一〇 四等二三、八〇 一等白米一〇、〇〇

木浦强含

出廻一輛積付가 業織不買도反撥이업고 現實의品薄으로 底意는依然健調이오 强含인 ㊂三等二四、四〇 四等二四、二〇 一等白米一〇、二〇

商況 (十七日)

株式 保合圈往來

前場區區

採合餘鍊이 안된市勢는今前場도 亦是定見이업시 小幅保合圈內에서 高下區區의閑散한商勢로終始한것이엇스니 卽東新은百四十二圓四十錢에까지買하얏스나 一圓九十錢에更強伸惱大引、大新九十五圓九十錢으로 六圓三十錢大引、日産은百三十三圓十錢에 伸弛하야 三圓四十錢大引、朝新無賣買이엇는바 前場中東新步調는 如左하다

◇東新 (寄) [illegible]

後場保合

後場도亦是新味가업시 東新百四十二圓二十錢高、大新九十六圓二十錢에 十錢低、日産百三十三圓二十錢에 二十錢低、朝新二十九圓九十錢 拓新十圓七十錢에各寄後保合趨移이다

實物前場取引

賣買高三百六〇枚

▲帝國火藥 元、〇〇 ▲川崎汽船 [illegible] ▲日滿亞麻 [illegible] ▲同造船 [illegible] ▲帝國製麻 [illegible] ▲合同油脂 [illegible] ▲東滿洲 [illegible] ▲日滿亞麻 [illegible] ▲東洋레온 [illegible] ▲東亞殖産 [illegible] ▲滿洲工廠 [illegible] ▲大同產業 [illegible] ▲東京電燈 [illegible] ▲東邦電力 [illegible] ▲同新 [illegible] ▲大同 [illegible] ▲櫻田機械 [illegible] ▲東京瓦斯 [illegible]

東新의五圓棒 今後果然如何

今前場東京東新은 百四十二圓七十錢에까지올나 前週末最低價百三十七圓三十錢에서 五圓四十錢이反撥되엇다 五圓棒을위로남은東新의今後는如何할가? 『東新配當金 七分八厘로서보아 東株의 百三十圓은 三分利廻이니 이低金利時代에 取引所株의三分은決코 不當히安한價格이라고볼수업을것이오 이意味에서東新은整理餘地가업슬뿐아니라 問題의共同擔保도 그만悲觀하면足하며 會員組織等十年後일까지걱정할것이업슬스니 적어도低價에서 三十圓高가잇스리라는强氣論者가업지안으나 설령더떠러지지안는다드래도市勢를積極的으로 上向식힐힘은不足하니此鐵壁이十常八九로 보이는바 果如何?』

殖銀米資激減

殖産銀行의 米穀資金融通高는長期正租解除와 移出減으로最近激減하야 十四日現在高는 千四百六十五萬圓으로되엇는바 그內容은 알에와갓다 (單位千圓)

長期	一二、二〇〇
短期	一、四八〇
一般	三〇〇
荷爲替	六七〇
合計	一四、六五〇

昨年金産額 一躍三千萬圓으로

【總督府調查】 昨年中의金生産額은 金二千六百六萬六千圓 砂金三百三十三萬七千圓 金鑛石百九十萬六千圓 計三千百三十萬圓으로 前年의金一千七百八十萬九千圓 砂金百八十二萬三千圓 金鑛石百五十八萬三千圓 計二千百二十一萬五千圓에比하야 一千八萬五千圓의增加이엇다

金融 (十七日)

海外經濟

[illegible]

鮮銀行券

[illegible]

日本銀行券

[illegible]

京城手形交換高

[illegible]

東京金利

[illegible]

大阪金利 (16日)

[illegible]

對外爲替

[illegible]

金買入價

[illegible]

米穀 (十七日)

京城正米

[illegible]

仁川正米

[illegible]

大阪正米標準價格 (16日)

[illegible]

京城雜穀

[illegible]

仁川大豆

[illegible]

商品 (十七日)

京城綿絲布市券

[illegible]

京城絹布

[illegible]

日本麥粉市券 (16日)

[illegible]

지카고期麥

[illegible]

鰯油沖値

[illegible]

滿洲商況

[illegible]

大連特産時勢

[illegible]

鰯搾粕沖値

[illegible]

仁川期米 康益夏商店 仁川、海岸町

京城株式 金益證券株式會社 京城、黃金町

金 土金 石金 高價買入 京城鍾路五丁目一八八(停留場南側) 金寶堂 電話光化門五二四番

株式 (十七日)

朝取短期

[illegible]

朝取短期賣買高

[illegible]

算定代引日步

[illegible]

東京現株

[illegible]

東京短期東新

[illegible]

東京東新取組

[illegible]

大阪短期

[illegible]

大阪長期

[illegible]

期米 (十七日)

朝取期米

[illegible]

朝取賣買高

[illegible]

鮮入高

[illegible]

取組高

[illegible]

朝鮮內各地期米

[illegible]

大阪期米

[illegible]

大阪期米取組 (十六日)

[illegible]

東京期米

[illegible]

日本各地期米

[illegible]

大阪市中在米高

[illegible]

商品 (十七日)

大阪綿糸

[illegible]

大阪棉花

[illegible]

大阪人絹

[illegible]

橫濱生糸

[illegible]

大阪砂糖

[illegible]

海外砂糖

[illegible]